



МЕСТНАЯ АДМИНИСТРАЦИЯ
МО РОПШИНСКОЕ СЕЛЬСКОЕ ПОСЕЛЕНИЕ
МО ЛОМОНОСОВСКОГО МУНИЦИПАЛЬНОГО РАЙОНА
ЛЕНИНГРАДСКОЙ ОБЛАСТИ

ПОСТАНОВЛЕНИЕ

от 19.07.2022 № 20/22

О внесении изменений в Постановление местной администрации МО Ропшинское сельское поселение № 343 от 19.10.2020 г. «Об утверждении административного регламента «По признанию помещения жилым помещением, жилого помещения непригодным для проживания, многоквартирного дома аварийным и подлежащим сносу или реконструкции, садового дома жилым домом и жилого дома садовым домом»

Рассмотрев письмо зам. прокурора Ломоносовского района (исх. № 22-10-2022 от 03.06.2022), в целях приведения нормативных правовых актов местной администрации муниципального образования Ропшинское сельское поселение муниципального образования Ломоносовского муниципального района Ленинградской области в соответствие с действующим законодательством Российской Федерации, в соответствии с Постановлением Правительства РФ от 06.04.2022 N 608 «О внесении изменений в Положение о признании помещения жилым помещением, жилого помещения непригодным для проживания, многоквартирного дома аварийным и подлежащим сносу или реконструкции, садового дома жилым домом и жилого дома садовым домом», руководствуясь Уставом Ропшинского сельского поселения, местная администрация муниципального образования Ропшинское сельское поселение

ПОСТАНОВЛЯЕТ:

1. Внести следующие изменения в Административный регламент предоставления муниципальной услуги «По признанию помещения жилым помещением, жилого помещения непригодным для проживания, многоквартирного дома аварийным и подлежащим сносу или реконструкции, садового дома жилым домом и жилого дома садовым домом» (далее – Административный регламент), утвержденный постановлением местной администрации МО Ропшинское сельское поселение от 19.10.2020 г. № 343

«Об утверждении административного регламента «По признанию помещения жилым помещением, жилого помещения непригодным для проживания, многоквартирного дома аварийным и подлежащим сносу или реконструкции, садового дома жилым домом и жилого дома садовым домом»:

1.1. Дополнить п. 1.1. Административного регламента абзацами следующего содержания:

«Многоквартирным домом признается здание, соответствующее признакам, установленным [частью 6 статьи 15](#) Жилищного кодекса Российской Федерации.

Домом блокированной застройки признается жилой дом, соответствующий признакам, установленным [пунктом 40 статьи 1](#) Градостроительного кодекса Российской Федерации».

1.2. Пункт 4.3.11 Административного регламента после слов: «о выявлении оснований для признания помещения непригодным для проживания», дополнить словами: «об отсутствии оснований для признания жилого помещения непригодным для проживания».

2. Настоящее постановление вступает в силу после его официального опубликования на официальном сайте МО Ропшинское сельское поселение www.официальнаяропша.рф.

3. Разместить данное постановление на электронном портале государственных и муниципальных услуг.

4. Контроль за исполнением настоящего постановления возложить на специалиста 1-ой категории Белолипецкую Н.Н.

Глава местной администрации
Ропшинского сельского поселения

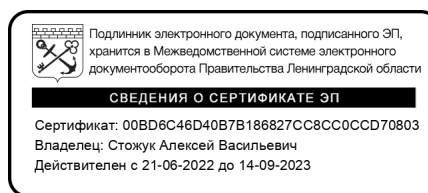

А.В. Стожук

Исп. Белолипецкая Н.Н.
Тел. 8 (813) 76-72-224

УТВЕРЖДЁН

Постановлением местной администрации
МО Ропшинское сельское поселение
МО Ломоносовского муниципального района
Ленинградской области
от _____ № _____

**Административный регламент
по предоставлению муниципальной услуги «По признанию помещения жилым помещением, жилого помещения непригодным для проживания, многоквартирного дома аварийным и подлежащим сносу или реконструкции, садового дома жилым домом и жилого дома садовым домом»**

1. Общие положения

1.1. Настоящий Административный регламент предоставления администрацией муниципального образования МО Ропшинское сельское поселение муниципальной услуги по признанию помещения жилым помещением, жилого помещения непригодным для проживания, многоквартирного дома аварийным и подлежащим сносу или реконструкции, садового дома жилым домом и жилого дома садовым домом (далее - Административный регламент) определяет порядок организации работы администрацией муниципального образования Мо Ропшинское сельское поселение по признанию помещения жилым помещением, жилого помещения непригодным для проживания, многоквартирного дома аварийным и подлежащим сносу или реконструкции, садового дома жилым домом и жилого дома садовым домом, предусматривает оптимизацию (повышение качества) выполняемых административных процедур, устанавливает состав, последовательность и сроки их выполнения, требования к порядку их проведения.

Многоквартирным домом признается здание, соответствующее признакам, установленным [частью 6 статьи 15](#) Жилищного кодекса Российской Федерации.

Домом блокированной застройки признается жилой дом, соответствующий признакам, установленным [пунктом 40 статьи 1](#) Градостроительного кодекса Российской Федерации».

1.2. Муниципальная услуга по признанию помещения жилым помещением, жилого помещения непригодным для проживания, многоквартирного дома аварийным и подлежащим сносу или реконструкции, садового дома жилым домом и жилого дома садовым домом предоставляется местной администрацией муниципального образования Ропшинское сельское поселение.

Ответственным за предоставление муниципальной услуги, является специалист местной администрации.

Муниципальная услуга может быть предоставлена при обращении в многофункциональный центр предоставления государственных и муниципальных услуг (далее - МФЦ). Заявители представляют документы в МФЦ путем личной подачи документов.

Муниципальная услуга может быть предоставлена в электронном виде через функционал электронной приёмной на портале государственных и муниципальных услуг Ленинградской области (далее ПГУ ЛО).

1.3. Место нахождения администрации муниципального образования Ропшинское сельское поселение: 188514, Ленинградская область, Ломоносовский район, п. Ропша, Стрельнинское ш., д.9А.

Информация о местах нахождения и графике работы, справочных телефонах и адресах электронной почты МФЦ приведена в приложении 1 к настоящему административному регламенту.

1.4. Справочный телефон (факс) администрации муниципального образования 8-813-76-72-224, адрес электронной почты (E-mail): ropsha@komfin.ru.

Справочные телефоны и адреса электронной почты (E-mail) МФЦ и его филиалов указаны в приложении 1 к настоящему Административному регламенту.

1.5. Адрес портала государственных и муниципальных услуг Ленинградской области в сети Интернет: www.gu.lenobl.ru.

Адрес официального сайта администрации муниципального образования Ропшинское сельское поселение в сети Интернет: официальнаяропша.рф.

1.6. Информирование о правилах предоставления Муниципальной услуги производится путем опубликования нормативных документов и настоящего Административного регламента в официальных средствах массовой информации, а также путем личного консультирования.

Информация по вопросам предоставления Муниципальной услуги, в том числе о ходе ее предоставления может быть получена:

а) устно - по адресу, указанному в пункте 1.3 настоящего Административного регламента в приемные дни ср-чт по предварительной записи (запись осуществляется по справочному телефону, указанному в пункте 1.4 настоящего Административного регламента);

б) письменно - путем направления почтового отправления по адресу, указанному в пункте 1.3 настоящего Административного регламента;

в) по справочному телефону, указанному в пункте 1.4 настоящего Административного регламента;

г) по электронной почте путем направления запроса по адресу электронной почты, указанному в пункте 1.4 настоящего административного регламента, в том числе с приложением необходимых документов, заверенных усиленной квалифицированной электронной подписью (ответ на запрос, направленный по электронной почте, направляется в виде электронного документа на адрес электронной почты отправителя запроса);

д) на Портале государственных и муниципальных услуг (функций) Ленинградской области: <http://gu.lenobl.ru/>;

1.7. Текстовая информация, указанная в пунктах 1.3 - 1.6 настоящего Административного регламента, размещается на стендах в помещениях администрации муниципального образования Ропшинское сельское поселение, в помещениях филиалов МФЦ.

Копия Административного регламента размещается на официальном сайте администрации муниципального образования Ропшинское сельское поселение в сети Интернет по адресу: официальнаяропша.рф и на портале государственных и муниципальных услуг Ленинградской области.

1.8. Взаимодействовать с администрацией муниципального образования Ропшинское сельское поселение при предоставлении муниципальной услуги имеют право физические и юридические лица.

1.9. Получатели муниципальной услуги - физические (юридические) лица, являющиеся собственниками (нанимателями) жилых помещений в домах, расположенных на территории соответствующего района муниципального образования, или уполномоченные ими лица (далее – заявитель).

В случае, если заявителем выступает орган государственного надзора (контроля), указанный орган представляет в комиссию свое заключение, после рассмотрения которого

комиссия предлагает собственнику помещения представить документы, указанные в пункте 2.8.2 Положения о признании помещения жилым помещением жилого помещения непригодным для проживания, многоквартирного дома аварийным и подлежащим сносу или реконструкции, садового дома жилым домом и жилого дома садовым домом, утвержденного Постановлением Правительства РФ 28.01.2006 № от 28.01.2006 № 47 (далее Положение).

2. Стандарт предоставления Муниципальной услуги

2.1. Наименование муниципальной услуги – Признание помещения жилым помещением, жилого помещения непригодным для проживания, многоквартирного дома аварийным и подлежащим сносу или реконструкции, садового дома жилым домом и жилого дома садовым домом (далее - Муниципальная услуга).

2.2. Наименование органа местного самоуправления, предоставляющего Муниципальную услугу, - специалист администрации муниципального образования Ропшинское сельское поселение (далее – специалист Администрации).

2.3. Результатом предоставления Муниципальной услуги является выдача заключения об оценке соответствия помещения (многоквартирного дома) требованиям, установленным в Положении о признании помещения жилым помещением, жилого помещения непригодным для проживания, многоквартирного дома аварийным и подлежащим сносу или реконструкции, садового дома жилым домом и жилого дома садовым домом и решения о признании садового дома жилым домом и жилого дома садовым домом.

2.4. Срок предоставления муниципальной услуги:

комиссия рассматривает поступившее заявление, или заключение органа государственного надзора (контроля), или заключение экспертизы жилого помещения в течение 30 календарных дней с даты регистрации, а сводный перечень объектов (жилых помещений) или поступившее заявление собственника, правообладателя или нанимателя жилого помещения, которое получило повреждения в результате чрезвычайной ситуации и при этом не включено в сводный перечень объектов (жилых помещений), предусмотренные пунктом 42 Положения «О признании помещения жилым помещением, жилого помещения непригодным для проживания и многоквартирного дома аварийным и подлежащим сносу или реконструкции, садового дома жилым домом и жилого дома садовым домом» утвержденного Постановлением Правительства Российской Федерации от 28 января 2006 г. №47, - в течение 20 календарных дней с даты регистрации и принимает решение (в виде заключения), указанное в пункте 47 Положения, либо решение о проведении дополнительного обследования оцениваемого помещения.

В случае непредставления заявителем документов, предусмотренных пунктом 45 Положения «О признании помещения жилым помещением, жилого помещения непригодным для проживания и многоквартирного дома аварийным и подлежащим сносу или реконструкции, садового дома жилым домом и жилого дома садовым домом» утвержденного Постановлением Правительства Российской Федерации от 28 января 2006 г. № 47, и невозможности их истребования на основании межведомственных запросов с использованием единой системы межведомственного электронного взаимодействия и подключаемых к ней региональных систем межведомственного электронного взаимодействия комиссия возвращает без рассмотрения заявление и соответствующие документы в течение 15 календарных дней со дня истечения срока, предусмотренного абзацем первым настоящего пункта.

2.5. Срок выдачи документов, являющихся результатом предоставления Муниципальной услуги, непосредственно заявителю определяется Администрацией в пределах срока предоставления Муниципальной услуги, срок направления документов почтовым отправлением в случае неявки заявителя для личного получения документов - не более пяти рабочих дней со дня истечения срока предоставления Муниципальной услуги.

Срок выдачи непосредственно заявителю документов (отправки электронных документов), являющихся результатом предоставления муниципальной услуги, определяется Администрацией в пределах срока предоставления муниципальной услуги.

2.6. Муниципальная услуга предоставляется на основании следующих нормативно-правовых актов:

- Конституция Российской Федерации (принятой 12.12.1993);
- Жилищный кодекс Российской Федерации;
- Гражданский кодекс Российской Федерации;
- Федеральный закон от 06 октября 2003 года № 131-ФЗ «Об общих принципах организации местного самоуправления в Российской Федерации»;
- Федеральным законом от 2 мая 2006 года № 59-ФЗ «О порядке рассмотрения обращений граждан Российской Федерации»;
- Федеральным законом от 27 июля 2010 года № 210-ФЗ «Об организации предоставления государственных и муниципальных услуг»;
- Федеральный закон от 6 апреля 2011 года № 63-ФЗ «Об электронной подписи»;
- Федеральный закон от 27 июля 2006 года № 152-ФЗ «О персональных данных»;
- Постановление Правительства Российской Федерации от 28 января 2006 года № 47 «Об утверждении Положения о признании помещения жилым помещением, жилого помещения непригодным для проживания, многоквартирного дома аварийным и подлежащим сносу или реконструкции, садового дома жилым домом и жилого дома садовым домом» ;
- Постановление Правительства Российской Федерации от 09 июля 2016 года № 649 «О мерах по приспособлению жилых помещений и общего имущества в многоквартирном доме с учетом потребностей инвалидов»;
- Приказ Министерства связи и массовых коммуникаций Российской Федерации от 13 апреля 2012 года № 107 «Об утверждении Положения о федеральной государственной информационной системе «Единая система идентификации и аутентификации в инфраструктуре, обеспечивающей информационно-технологическое взаимодействие информационных систем, используемых для предоставления государственных и муниципальных услуг в электронной форме»;
- муниципальные правовые акты.

2.7. Перечень оснований для отказа в приеме документов, необходимых для предоставления муниципальной услуги.

Основаниями для отказа в приеме документов, необходимых для предоставлении муниципальной услуги, являются:

- отсутствие необходимых документов, предусмотренных требованиями Настоящего регламента;
- несоответствие представленных документов требованиям регламента;
- заявитель не является собственником помещения или нанимателем либо уполномоченным им лицом.

2.8. Перечень документов, необходимых для предоставления муниципальной услуги

2.8.1. Для исполнения муниципальной услуги представляется заявление установленного образца по форме согласно приложению № 2 к настоящему административному регламенту.

2.8.2. К заявлению прилагаются следующие документы:

- документ, удостоверяющий личность заявителя (за исключением случая, когда заявителем выступает орган, уполномоченный на проведение государственного контроля и надзора);
- доверенность от заявителя на получение документа, оформленная в порядке, определенном законодательством (в случае обращения представителя заявителя);
- копии правоустанавливающих документов на жилое помещение, право на которое не зарегистрировано в Едином государственном реестре недвижимости;

- в отношении нежилого помещения для признания его в дальнейшем жилым помещением - проект реконструкции нежилого помещения;

- заключение специализированной организации, проводившей обследование многоквартирного дома, - в случае постановки вопроса о признании многоквартирного дома аварийным и подлежащим сносу или реконструкции;

- заключение специализированной организации по результатам обследования элементов ограждающих и несущих конструкций жилого помещения - в случае, если в соответствии с [абзацем третьим пункта 44 Положения](#) предоставление такого заключения является необходимым для принятия решения о признании жилого помещения соответствующим (не соответствующим) установленным в Положении требованиям;

- заявления, письма, жалобы граждан на неудовлетворительные условия проживания - по усмотрению заявителя;

- в отношении нежилого помещения для признания его в дальнейшем жилым помещением - проект реконструкции нежилого помещения;

2.8.3. Заявитель вправе представить заявление и прилагаемые к нему документы на бумажном носителе лично или посредством почтового отправления с уведомлением о вручении либо в форме электронных документов с использованием федеральной государственной информационной системы "Единый портал государственных и муниципальных услуг (функций)" (далее - единый портал), регионального портала государственных и муниципальных услуг (при его наличии) или посредством многофункционального центра предоставления государственных и муниципальных услуг.

Заявитель вправе представить в комиссию указанные в [пункте 45\(2\) Положения](#), документы и информацию по своей инициативе.

2.8.4 Собственник, правообладатель или наниматель жилого помещения, которое получило повреждения в результате чрезвычайной ситуации и при этом не включено в сводный перечень объектов (жилых помещений), вправе подать в комиссию заявление, предусмотренное [абзацем первым](#) п. 42 Положения.

2.8.5. Администрация либо МФЦ в рамках межведомственного информационного взаимодействия для предоставления муниципальной услуги запрашивает следующие документы:

В случае если заявителем выступает орган государственного надзора (контроля), указанный орган представляет в комиссию свое заключение, после рассмотрения которого комиссия предлагает собственнику помещения представить документы, указанные в [пункте 2.8.2](#) настоящего административного регламента.

Комиссия на основании межведомственных запросов с использованием единой системы межведомственного электронного взаимодействия и подключаемых к ней региональных систем межведомственного электронного взаимодействия получает в том числе в электронной форме:

а) сведения из Единого государственного реестра прав на недвижимое имущество и сделок с ним о правах на жилое помещение;

б) технический паспорт жилого помещения, а для нежилых помещений - технический план;

в) заключения (акты) соответствующих органов государственного надзора (контроля) в случае, если представление указанных документов в соответствии с [абзацем третьим пункта 44 Положения](#) признано необходимым для принятия решения о признании жилого помещения соответствующим (не соответствующим) установленным в Положении требованиям.

Комиссия вправе запрашивать эти документы в органах государственного надзора (контроля), указанных в [абзаце пятом пункта 7 Положения](#).

2.8.6. Заявитель вправе представить документы и информацию, указанные в подпункте 2.8.4. настоящего административного регламента по собственной инициативе.

2.8.7. Должностное лицо администрации, специалист не вправе требовать от заявителя представления документов, не предусмотренных настоящим Административным регламентом.

2.9. Исчерпывающий перечень оснований для приостановления муниципальной услуги.

Основания для приостановления муниципальной услуги отсутствуют.

2.10. Исчерпывающий перечень оснований для отказа в приеме документов, необходимых для предоставления муниципальной услуги.

В приеме документов, необходимых для предоставления муниципальной услуги, может быть отказано в следующих случаях:

1) в заявлении не указаны фамилия, имя, отчество (при наличии) гражданина, либо наименование юридического лица, обратившегося за предоставлением услуги;

2) текст в заявлении не поддается прочтению;

3) заявление подписано не уполномоченным лицом.

2.11. Перечень оснований для отказа в предоставлении муниципальной услуги.

2.11.1. Основанием для принятия решения об отказе в исполнении муниципальной услуги является:

а) непредставление документов, указанных в пункте 2.8.2 настоящего административного регламента;

б) несоответствие представленных документов по форме и содержанию требованиям законодательства.

В случае необходимости оценки и обследования помещения в целях признания жилого помещения пригодным (непригодным) для проживания граждан, а также многоквартирного дома аварийным и подлежащим сносу или реконструкции в течение 5 лет со дня выдачи разрешения о вводе многоквартирного дома в эксплуатацию такие оценка и обследование осуществляются комиссией, созданной органом исполнительной власти субъекта Российской Федерации в соответствии с [абзацем вторым пункта 7 Положения](#).

2.12. Муниципальная услуга предоставляется Администрацией бесплатно.

2.13. Максимальный срок ожидания в очереди при подаче запроса о предоставлении муниципальной услуги и при получении результата предоставления муниципальной услуги составляет не более 15 минут.

2.14. Срок регистрации запроса заявителя о предоставлении муниципальной услуги:

2.14.1. Запрос заявителя о предоставлении муниципальной услуги регистрируется в Администрации в срок не позднее 1 рабочего дня, следующего за днем поступления в Администрацию.

2.14.2. Регистрация запроса заявителя о предоставлении муниципальной услуги, переданного на бумажном носителе из МФЦ в Администрацию, осуществляется в срок не позднее 1 рабочего дня, следующего за днем поступления в Администрацию.

2.14.3. Регистрация запроса заявителя о предоставлении муниципальной услуги, направленного в форме электронного документа посредством Портала государственных и муниципальных услуг (функций) Ленинградской области, при наличии технической возможности, осуществляется в течение 1 рабочего дня с даты получения такого запроса.

2.15. Требования к помещениям, в которых предоставляется муниципальная услуга, к залу ожидания, местам для заполнения запросов о предоставлении муниципальной услуги, информационным стендам с образцами их заполнения и перечнем документов, необходимых для предоставления муниципальной услуги.

2.15.1. Предоставление муниципальной услуги осуществляется в специально выделенных для этих целей помещениях Администрации или в МФЦ.

2.15.2. Наличие на территории, прилегающей к зданию, не менее 10 процентов мест (но не менее одного места) для парковки специальных автотранспортных средств инвалидов, которые не должны занимать иные транспортные средства. Инвалиды пользуются местами для парковки специальных транспортных средств бесплатно. На территории, прилегающей к зданию, в которых размещены МФЦ, располагается бесплатная парковка для автомобильного транспорта посетителей, в том числе предусматривающая места для специальных автотранспортных средств инвалидов.

2.15.3. Помещения размещаются преимущественно на нижних, предпочтительнее на первых этажах здания, с предоставлением доступа в помещение инвалидам.

2.15.4. Вход в здание (помещение) и выход из него оборудуются, информационными табличками (вывесками), содержащие информацию о режиме его работы.

2.15.5. Помещения оборудованы пандусами, позволяющими обеспечить беспрепятственный доступ инвалидов, санитарно-техническими комнатами (доступными для инвалидов).

2.15.6. При необходимости инвалиду предоставляется помощник из числа работников Администрации, МФЦ для преодоления барьеров, возникающих при предоставлении муниципальной услуги наравне с другими гражданами.

2.15.7. Вход в помещение и места ожидания оборудованы кнопками, а также содержат информацию о контактных номерах телефонов для вызова работника, ответственного за сопровождение инвалида.

2.15.8. Наличие визуальной, текстовой и мультимедийной информации о порядке предоставления муниципальных услуг, знаков, выполненных рельефно-точечным шрифтом Брайля.

2.15.9. Оборудование мест повышенного удобства с дополнительным местом для собаки – поводыря и устройств для передвижения инвалида (костылей, ходунков).

2.15.10. Характеристики помещений приема и выдачи документов в части объемно-планировочных и конструктивных решений, освещения, пожарной безопасности, инженерного оборудования должны соответствовать требованиям нормативных документов, действующих на территории Российской Федерации.

2.15.11. Помещения приема и выдачи документов должны предусматривать места для ожидания, информирования и приема заявителей.

2.15.12. Места ожидания и места для информирования оборудуются стульями, кресельными секциями, скамьями и столами (стойками) для оформления документов с размещением на них бланков документов, необходимых для получения муниципальной услуги, канцелярскими принадлежностями, а также информационные стенды, содержащие актуальную и исчерпывающую информацию, необходимую для получения муниципальной услуги, и информацию о часах приема заявлений.

2.15.13. Места для проведения личного приема заявителей оборудуются столами, стульями, обеспечиваются канцелярскими принадлежностями для написания письменных обращений.

2.16. Показатели доступности и качества муниципальной услуги.

2.16.1. Показатели доступности муниципальной услуги (общие, применимые в отношении всех заявителей):

1) равные права и возможности при получении муниципальной услуги для заявителей;

2) транспортная доступность к месту предоставления муниципальной услуги;

3) режим работы Администрации, обеспечивающий возможность подачи заявителем запроса о предоставлении муниципальной услуги в течение рабочего времени;

4) возможность получения полной и достоверной информации о муниципальной услуге в Администрации, МФЦ, по телефону, на официальном сайте органа, предоставляющего услугу, посредством ПГУ ЛО;

5) обеспечение для заявителя возможности подать заявление о предоставлении муниципальной услуги посредством МФЦ, в форме электронного документа на ПГУ ЛО, а также получить результат;

6) обеспечение для заявителя возможности получения информации о ходе и результате предоставления муниципальной услуги с использованием ПГУ ЛО.

2.16.2. Показатели доступности муниципальной услуги (специальные, применимые в отношении инвалидов):

1) наличие на территории, прилегающей к зданию, в котором осуществляется предоставление муниципальной услуги, мест для парковки специальных автотранспортных средств инвалидов;

2) обеспечение беспрепятственного доступа инвалидов к помещениям, в которых предоставляется муниципальная услуга;

3) получение для инвалидов в доступной форме информации по вопросам предоставления муниципальной услуги, в том числе об оформлении необходимых для получения муниципальной услуги документов, о совершении им других необходимых для получения муниципальной услуги действий, сведений о ходе предоставления муниципальной услуги;

4) наличие возможности получения инвалидами помощи (при необходимости) от работников организации для преодоления барьеров, мешающих получению услуг наравне с другими лицами.

2.16.3. Показатели качества муниципальной услуги:

1) соблюдение срока предоставления муниципальной услуги;

2) соблюдение требований стандарта предоставления муниципальной услуги;

3) удовлетворенность заявителя профессионализмом должностных лиц Администрации, МФЦ при предоставлении услуги;

4) соблюдение времени ожидания в очереди при подаче запроса и получении результата;

5) осуществление не более одного взаимодействия заявителя с должностными лицами Администрации при получении муниципальной услуги;

6) отсутствие жалоб на действия или бездействия должностных лиц Администрации, поданных в установленном порядке.

2.17. Особенности предоставления Муниципальной услуги в МФЦ.

Предоставление муниципальной услуги посредством МФЦ осуществляется в подразделениях государственного бюджетного учреждения Ленинградской области «Многофункциональный центр предоставления государственных и муниципальных услуг» (далее – ГБУ ЛО «МФЦ») при наличии вступившего в силу соглашения о взаимодействии между ГБУ ЛО «МФЦ» и Администрацией. Предоставление муниципальной услуги в иных МФЦ осуществляется при наличии вступившего в силу соглашения о взаимодействии между ГБУ ЛО «МФЦ» и иным МФЦ.

2.17.1. МФЦ осуществляет:

- взаимодействие с территориальными органами федеральных органов исполнительной власти, органами исполнительной власти Ленинградской области, органами местного самоуправления Ленинградской области и организациями, участвующими в предоставлении муниципальных услуг в рамках заключенных соглашений о взаимодействии;

- информирование граждан и организаций по вопросам предоставления муниципальных услуг;

- прием и выдачу документов, необходимых для предоставления муниципальных услуг либо являющихся результатом предоставления муниципальных услуг;

- обработку персональных данных, связанных с предоставлением муниципальных услуг.

2.17.2. В случае подачи документов в Администрацию посредством МФЦ специалист

МФЦ, осуществляющий прием документов, представленных для получения Муниципальной услуги, выполняет следующие действия:

- а) определяет предмет обращения;
- б) проводит проверку полномочий лица, подающего документы;
- в) проводит проверку правильности заполнения запроса;
- г) осуществляет сканирование представленных документов, формирует электронное дело, все документы которого связываются единым уникальным идентификационным кодом, позволяющим установить принадлежность документов конкретному заявителю и виду обращения за Муниципальной услугой;
- д) заверяет электронное дело своей электронной подписью (далее - ЭП);
- е) направляет копии документов и реестр документов в Администрацию:
 - в электронном виде (в составе пакетов электронных дел) в день обращения заявителя в МФЦ;

- на бумажных носителях (в случае необходимости обязательного предоставления оригиналов документов) - в течение 3 рабочих дней со дня обращения заявителя в МФЦ посредством курьерской связи, с составлением описи передаваемых документов, с указанием даты, количества листов, фамилии, должности и подписанные уполномоченным специалистом МФЦ.

По окончании приема документов специалист МФЦ выдает заявителю расписку в приеме документов.

2.17.3. При указании заявителем места получения ответа (результата предоставления Муниципальной услуги) посредством МФЦ должностное лицо Администрации, ответственное за выполнение административной процедуры, направляет необходимые документы (справки, письма, решения и другие документы) в МФЦ для их последующей передачи заявителю:

- в электронном виде в течение 1 рабочего (рабочих) дня (дней) со дня принятия решения о предоставлении (отказе в предоставлении) заявителю услуги;
- на бумажном носителе - в срок не более 3 дней со дня принятия решения о предоставлении (отказе в предоставлении) заявителю услуги.

Указанные в настоящем пункте документы направляются в МФЦ не позднее двух рабочих дней до окончания срока предоставления Муниципальной услуги.

Специалист МФЦ, ответственный за выдачу документов, полученных от Администрации по результатам рассмотрения представленных заявителем документов, в день их получения от Администрации сообщает заявителю о принятом решении по телефону (с записью даты и времени телефонного звонка), а также о возможности получения документов в МФЦ.

2.18. Особенности предоставления муниципальной услуги в электронном виде, в том числе предоставления возможности подачи электронных документов на ПГУ ЛО.

Предоставление муниципальной услуги в электронном виде осуществляется при технической реализации услуги на ПГУ ЛО.

Деятельность ПГУ ЛО по организации предоставления муниципальной услуги осуществляется в соответствии с Федеральным законом от 27.07.2010 № 210-ФЗ «Об организации предоставления государственных и муниципальных услуг», Федеральным законом от 27.07.2006 № 149-ФЗ «Об информации, информационных технологиях и о защите информации», постановлением Правительства Российской Федерации от 25.06.2012 № 634 «О видах электронной подписи, использование которых допускается при обращении за получением государственных и муниципальных услуг».

2.18.1. Для получения муниципальной услуги через ПГУ ЛО заявителю необходимо предварительно пройти процесс регистрации в Единой системе идентификации и аутентификации (далее - ЕСИА).

2.18.2. Муниципальная услуга может быть получена через ПГУ ЛО следующими способами:

с обязательной личной явкой на прием в Администрацию;

без личной явки на прием в Администрацию.

2.18.3. Для получения муниципальной услуги без личной явки на приём в Администрацию заявителю необходимо предварительно оформить усиленную квалифицированную электронную подпись (далее - ЭП) для заверения заявления и документов, поданных в электронном виде на ПГУ ЛО.

2.18.4. Для подачи заявления через ПГУ ЛО заявитель должен выполнить следующие действия:

пройти идентификацию и аутентификацию в ЕСИА;

в личном кабинете на ПГУ ЛО заполнить в электронном виде заявление на оказание услуги;

в случае, если заявитель выбрал способ оказания услуги с личной явкой на прием в Администрацию - приложить к заявлению электронные документы;

в случае, если заявитель выбрал способ оказания услуги без личной явки на прием в Администрацию:

- приложить к заявлению электронные документы, заверенные усиленной квалифицированной электронной подписью;

- приложить к заявлению электронный документ, заверенный усиленной квалифицированной электронной подписью нотариуса (в случае, если требуется представление документов, заверенных нотариально);

- заверить заявление усиленной квалифицированной электронной подписью, если иное не установлено действующим законодательством.

направить пакет электронных документов в Администрацию посредством функционала ПГУ ЛО.

2.18.5. В результате направления пакета электронных документов посредством ПГУ ЛО в соответствии с требованиями пункта 4 или 5 автоматизированной информационной системой межведомственного электронного взаимодействия Ленинградской области (далее - АИС «Межвед ЛО») производится автоматическая регистрация поступившего пакета электронных документов и присвоение пакету уникального номера дела. Номер дела доступен заявителю в личном кабинете ПГУ ЛО.

2.18.6. При предоставлении муниципальной услуги через ПГУ ЛО, в случае если направленные заявителем (уполномоченным лицом) электронное заявление и электронные документы заверены усиленной квалифицированной электронной подписью, должностное лицо Администрации выполняет следующие действия:

формирует пакет документов, поступивший через ПГУ ЛО, и передает должностному лицу Администрации, наделенному в соответствии с должностным регламентом функциями по выполнению административной процедуры по приему заявлений и проверке документов, представленных для рассмотрения;

после рассмотрения документов и принятия решения о предоставлении муниципальной услуги (отказе в предоставлении) заполняет предусмотренные в АИС «Межвед ЛО» формы о принятом решении и переводит дело в архив АИС «Межвед ЛО»;

уведомляет заявителя о принятом решении с помощью указанных в заявлении средств связи, затем направляет документ способом, указанным в заявлении: почтой, либо выдает его при личном обращении заявителя, либо направляет электронный документ, подписанный усиленной квалифицированной электронной подписью должностного лица, принявшего решение, в Личный кабинет заявителя.

2.18.7. При предоставлении муниципальной услуги через ПГУ ЛО, в случае если направленные заявителем (уполномоченным лицом) электронное заявление и электронные документы не заверены усиленной квалифицированной электронной подписью, должностное лицо Администрации выполняет следующие действия:

формирует пакет документов, поступивший через ПГУ ЛО, и передает должностному лицу Администрации, наделенному в соответствии с должностным

регламентом функциями по выполнению административной процедуры по приему заявлений и проверке документов, представленных для рассмотрения;

в день регистрации запроса формирует через АИС «Межвед ЛО» приглашение на прием, которое должно содержать следующую информацию: адрес Администрации, в которую необходимо обратиться заявителю, дату и время приема, номер очереди, идентификационный номер приглашения и перечень документов, которые необходимо представить на приеме. В АИС «Межвед ЛО» дело переводит в статус «Заявитель приглашен на прием». Прием назначается на ближайшую свободную дату (приемный день) и время в соответствии с графиком работы Администрации.

В случае неявки заявителя на прием в назначенное время заявление и документы хранятся в АИС «Межвед ЛО» в течение 30 календарных дней, затем должностное лицо Администрации, наделенное, в соответствии с должностным регламентом, функциями по приему заявлений и документов через ПГУ ЛО переводит документы в архив АИС «Межвед ЛО».

Заявитель должен явиться на прием в указанное время. В случае, если заявитель явился позже, он обслуживается в порядке живой очереди. В любом из случаев должностное лицо Администрации ведущее прием, отмечает факт явки заявителя в АИС «Межвед ЛО», дело переводит в статус «Прием заявителя окончен».

После рассмотрения документов и принятия решения о предоставлении (отказе в предоставлении) муниципальной услуги заполняет предусмотренные в АИС «Межвед ЛО» формы о принятом решении и переводит дело в архив АИС «Межвед ЛО».

Должностное лицо Администрации уведомляет заявителя о принятом решении с помощью указанных в заявлении средств связи, затем направляет документ способом, указанным в заявлении: в письменном виде почтой, либо выдает его при личном обращении заявителя, либо направляет электронный документ, подписанный усиленной квалифицированной электронной подписью должностного лица, принявшего решение, в личный кабинет ПГУ.

2.18.8. В случае поступления всех документов, указанных в пункте 2.8. настоящего административного регламента, и отвечающих требованиям, в форме электронных документов (электронных образов документов), удостоверенных усиленной квалифицированной электронной подписью, днем обращения за предоставлением муниципальной услуги считается дата регистрации приема документов на ПГУ ЛО.

В случае, если направленные заявителем (уполномоченным лицом) электронное заявление и документы не заверены усиленной квалифицированной электронной подписью, днем обращения за предоставлением муниципальной услуги считается дата личной явки заявителя в Администрацию с предоставлением документов, указанных в пункте 2.8. настоящего административного регламента, и отсутствия оснований, указанных в пункте 2.10. настоящего Административного регламента.

2.18.9. Администрация при поступлении документов от заявителя посредством ПГУ по требованию заявителя направляет результат предоставления услуги в форме электронного документа, подписанного усиленной квалифицированной электронной подписью должностного лица, принявшего решение (в этом случае заявитель при подаче запроса на предоставление услуги отмечает в соответствующем поле такую необходимость).

3. Перечень услуг, которые являются необходимыми и обязательными для предоставления муниципальной услуги

3.1. Для предоставления государственной услуги получение услуг, которые являются необходимыми и обязательными для предоставления муниципальной услуги, не требуется.

4. Состав, последовательность и сроки выполнения административных

процедур, требования к порядку их выполнения

4.1. Предоставление муниципальной услуги включает в себя следующие административные процедуры:

- а) прием и регистрация заявления и документов;
- б) оценка соответствия помещения требованиям, установленным в Положении;
- в) обследование помещения и составление комиссией акта обследования помещения;
- г) принятие решения и оформление заключения межведомственной комиссией,
- д) направление заявителю заключения.

Последовательность административных действий (процедур) по предоставлению муниципальной услуги отражена в блок – схеме, представленной в Приложении № 6 к настоящему Административному регламенту.

Органу местного самоуправления, предоставляющему муниципальную услугу и его должностным лицам запрещено требовать от заявителя при осуществлении административных процедур:

представления документов, информации или осуществления действий, представление или осуществление которых не предусмотрено нормативными правовыми актами, регулирующими отношения, возникающие в связи с предоставлением муниципальной услуги;

представления документов и информации, которые находятся в распоряжении государственных органов, органов местного самоуправления и подведомственных им организаций в соответствии с нормативными правовыми актами (за исключением документов, подтверждающих оплату государственной пошлины, документов, включенных в перечень, определенный частью 6 статьи 7 Федерального закона № 210-ФЗ, а также документов, выдаваемых в результате оказания услуг, являющихся необходимыми и обязательными для предоставления муниципальной услуги);

осуществления действий, в том числе согласований, необходимых для получения муниципальной услуги и связанных с обращением в иные государственные органы, органы местного самоуправления, организации (за исключением получения услуг, являющихся необходимыми и обязательными для предоставления муниципальной услуги, включенных в перечни, предусмотренные частью 1 статьи 9 Федерального закона № 210-ФЗ, а также документов и информации, предоставляемых в результате оказания таких услуг).

4.2. Первичный прием документов и регистрация.

Основанием для начала исполнения процедуры приема и регистрации заявления и документов является личное обращение заявителя, в том числе в МФЦ либо через ПГУ ЛО (либо направление заявления по почте) с комплектом документов, необходимых для исполнения муниципальной услуги (далее - заявление и документы), оформленное в соответствии с приложением 2 к Административному регламенту.

Также основанием для начала исполнения муниципальной услуги являются поступление заявления федерального органа исполнительной власти, осуществляющего полномочия собственника в отношении оцениваемого имущества, правообладателя или гражданина (нанимателя), заключение органов государственного надзора (контроля) по вопросам, отнесенным к их компетенции. При оценке соответствия находящегося в эксплуатации помещения установленным Положением требованиям проверяется его фактическое состояние. При этом проводится оценка степени и категории технического состояния строительных конструкций и жилого дома в целом, степени его огнестойкости, условий обеспечения эвакуации проживающих граждан в случае пожара, санитарно-эпидемиологических требований и гигиенических нормативов, содержания потенциально опасных для человека химических и биологических веществ, качества атмосферного воздуха, уровня радиационного фона и физических факторов источников шума, вибрации,

наличия электромагнитных полей, параметров микроклимата помещения, а также месторасположения жилого помещения.

Процедура проведения оценки соответствия помещения установленным в Положении требованиям включает:

прием и рассмотрение заявления и прилагаемых к нему обосновывающих документов;

определение перечня дополнительных документов (заключения (акты) соответствующих органов государственного надзора (контроля), заключение проектно-изыскательской организации по результатам обследования элементов ограждающих и несущих конструкций жилого помещения), необходимых для принятия решения о признании жилого помещения соответствующим(не соответствующим) установленным в настоящем Положении требованиям;

определение состава привлекаемых экспертов, в установленном порядке аттестованных на право подготовки заключений экспертизы проектной документации и (или) результатов инженерных изысканий, исходя из причин, по которым жилое помещение может быть признано нежилым, либо для оценки возможности признания пригодным для проживания реконструированного ранее нежилого помещения;

работу комиссии по оценке пригодности (непригодности) жилых помещений для постоянного проживания;

составление комиссией заключения в порядке, предусмотренном [пунктом 47](#) Положения;

составление акта обследования помещения (в случае принятия комиссией решения о необходимости проведения обследования) и составление комиссией на основании выводов и рекомендаций, указанных в акте, заключения. При этом решение комиссии в части выявления оснований для признания многоквартирного дома аварийным и подлежащим сносу или реконструкции может основываться только на результатах, изложенных в заключении специализированной организации, проводящей обследование;

принятие органом местного самоуправления решения по итогам работы комиссии;

передача по одному экземпляру решения заявителю и собственнику жилого помещения (третий экземпляр остается в деле, сформированном комиссией).

Должностное лицо Администрации, ответственное за прием заявления и документов:

-устанавливает личность заявителя путем проверки документов, удостоверяющих личность;

- проверяет наличие всех необходимых документов;

- в случае соответствия представленного заявления и документов требованиям, регистрирует заявление в журнале регистрации документов;

- сообщает заявителю максимальный срок исполнения муниципальной услуги, телефон, по которому заявитель в течение срока исполнения муниципальной услуги может узнать о стадии рассмотрения документов и времени, оставшемся до ее завершения.

Максимальный срок выполнения административного действия – 15 минут.

Результатом административного действия является регистрация заявления и документов либо заключения органа, уполномоченного на проведение государственного контроля и надзора, и направление их секретарю Комиссии, либо возврат заявления и документов Заявителю.

4.3. Оценка соответствия помещения требованиям, предъявляемым к жилым помещениям.

4.3.1. Основанием для начала процедуры оценки соответствия помещения требованиям, предъявляемым к жилым помещениям, является поступление в Комиссию (секретарю Комиссии) заявления собственника помещения, федерального органа исполнительной власти, осуществляющего полномочия собственника в отношении оцениваемого имущества, правообладателя или гражданина (нанимателя) либо на основании заключения

органов государственного надзора (контроля) по вопросам, отнесенным к их компетенции.

Процедура по оценке соответствия помещения требованиям, предъявляемым к жилым помещениям, должна быть начата секретарем Комиссии не позднее 3-х рабочих дней с момента поступления к нему заявления и документов.

В случае выявления оснований для отказа в исполнении муниципальной услуги секретарь Комиссии подготавливает проект письма заявителю об отказе в исполнении муниципальной услуги с обоснованием причин отказа, которое подписывается председателем Комиссии.

4.3.5. По результатам проверки заявления и документов секретарь Комиссии подготавливает документ, содержащий информацию о дате заседания, указанием, времени и места проведения заседания Комиссии (например, повестку дня заседания Комиссии либо иной документ, установленный органом, исполняющим муниципальную услугу), представляет его на подписание Председателю Комиссии, после чего направляет его членам Комиссии посредством факсимильной связи.

Максимальный срок выполнения указанного действия составляет 3 дня.

4.3.6. Комиссия в назначенный день рассматривает заявление собственника помещения, федерального органа исполнительной власти, осуществляющего полномочия собственника в отношении оцениваемого имущества, правообладателя или гражданина (нанимателя) либо на основании заключения органов государственного надзора (контроля) по вопросам, отнесенным к их компетенции, и принимает решение (в виде заключения), указанное в п.3.3.11. настоящего административного регламента.

В случае необходимости Комиссия назначает дополнительное обследование и испытания, результаты которых приобщаются к документам, ранее представленным на рассмотрение Комиссии.

В случае если комиссией проводится оценка жилых помещений жилищного фонда Российской Федерации или многоквартирного дома, находящегося в федеральной собственности, орган местного самоуправления не позднее чем за 20 дней до дня начала работы комиссии, а в случае проведения оценки жилых помещений, получивших повреждение в результате чрезвычайной ситуации - не позднее чем за 15 календарных дней до дня начала работы комиссии обязан в письменной форме посредством почтового отправления с уведомлением о вручении, а также в форме электронного документа с использованием единого портала направить в федеральный орган исполнительной власти Российской Федерации, осуществляющий полномочия собственника в отношении оцениваемого имущества, и правообладателю такого имущества уведомление о дате начала работы комиссии, а также разместить такое уведомление на межведомственном портале по управлению государственной собственностью в информационно-телекоммуникационной сети "Интернет".

Федеральный орган исполнительной власти, осуществляющий полномочия собственника в отношении оцениваемого имущества, и правообладатель такого имущества в течение 5 календарных дней со дня получения уведомления о дате начала работы комиссии направляют в комиссию посредством почтового отправления с уведомлением о вручении, а также в форме электронного документа с использованием единого портала информацию о своем представителе, уполномоченном на участие в работе комиссии.

В случае если уполномоченные представители не принимали участие в работе комиссии (при условии соблюдения установленного настоящим пунктом порядка уведомления о дате начала работы комиссии), комиссия принимает решение в отсутствие указанных представителей.

Комиссия рассматривает поступившее заявление или заключение органа государственного надзора (контроля), или заключение экспертизы жилого помещения предусмотренные абзацем первым пункта 42 Положения в течение 30 календарных дней

с даты регистрации, а сводный перечень объектов (жилых помещений) или поступившее заявление собственника, правообладателя или нанимателя жилого помещения, которое получило повреждения в результате чрезвычайной ситуации и при этом не включено в сводный перечень объектов (жилых помещений), предусмотренные [пунктом 42](#) Положения - в течение 20 календарных дней с даты регистрации и принимает решение (в виде заключения), указанное в [пункте 47](#) Положения, либо решение о проведении дополнительного обследования оцениваемого помещения.

4.3.7. В случае принятия Комиссией решения о необходимости предоставления дополнительных документов (заключения соответствующих органов государственного контроля и надзора, заключение проектно- изыскательской организации по результатам обследования элементов ограждающих и несущих конструкций жилого помещения, акт органа государственного жилищного надзора субъекта Российской Федерации о результатах проведенных в отношении жилого помещения мероприятий по контролю), необходимых для принятия решения о признании жилого помещения соответствующим (не соответствующим) установленным требованиям, либо привлечения экспертов проектно-изыскательских организаций, исходя из причин, по которым жилое помещение может быть признано нежилым, либо для оценки возможности признания пригодным для проживания реконструированного ранее нежилого помещения секретарь Комиссии письменно уведомляет о принятом решении заявителя.

После получения дополнительных документов Комиссия продолжает процедуру оценки.

4.3.8. При проведении оценки Комиссия принимает решение исходя из требований, которым должно отвечать жилое помещение, установленных Положением от 28.01.2006 № 47.

4.3.9. В случае принятия Комиссией решения о необходимости проведения обследования помещения секретарь Комиссии по согласованию с председателем Комиссии назначает дату проведения обследования и уведомляет членов Комиссии о дате обследования посредством факсимильной связи (либо иным способом, установленным Администрацией).

По результатам обследования Комиссией секретарь Комиссии составляет акт обследования помещения по форме, установленной Положением (Приложение № 4).

Максимальный срок подписания акта членом Комиссии составляет не более 3 дней.

4.3.10. После подписания акта обследования помещения секретарь Комиссии по согласованию с председателем Комиссии назначает дату заседания и информирует об этом членов Комиссии.

Максимальный срок выполнения указанного действия составляет 3 дня.

4.3.11. По результатам работы комиссия принимает одно из следующих решений об оценке соответствия помещений и многоквартирных домов установленным требованиям (в виде заключения – Приложение № 3 к Административному регламенту):

о соответствии помещения требованиям, предъявляемым к жилому помещению, и его пригодности для проживания;

о выявлении оснований для признания помещения подлежащим капитальному ремонту, реконструкции или перепланировке (при необходимости с технико-экономическим обоснованием) с целью приведения утраченных в процессе эксплуатации характеристик жилого помещения в соответствие с установленными в Положении требованиями;

о выявлении оснований для признания помещения непригодным для проживания;

об отсутствии оснований для признания жилого помещения непригодным для проживания;

о выявлении оснований для признания многоквартирного дома аварийным и подлежащим реконструкции;

о выявлении оснований для признания многоквартирного дома аварийным и подлежащим сносу.

об отсутствии оснований для признания многоквартирного дома аварийным и подлежащим сносу или реконструкции.

Решение принимается большинством голосов членов комиссии и оформляется в виде заключения в 3 экземплярах с указанием соответствующих оснований принятия решения. Если число голосов "за" и "против" при принятии решения равно, решающим является голос председателя комиссии. В случае несогласия с принятым решением члены комиссии вправе выразить свое особое мнение в письменной форме и приложить его к заключению.

В случае проведения капитального ремонта, реконструкции или перепланировки жилого помещения в соответствии с решением, принятым на основании пункта 4.3.11. настоящего Административного регламента, комиссия в месячный срок после уведомления собственником жилого помещения или уполномоченным им лицом об их завершении проводит осмотр жилого помещения, составляет акт обследования и принимает соответствующее решение, которое доводит до заинтересованных лиц.

В случае обследования помещения комиссия составляет в 3 экземплярах акт обследования помещения по форме согласно Приложение № 4 к Административному регламенту. Участие в обследовании помещения лиц, указанных в абзаце четвертом п.7 Положения, в случае их включения в состав комиссии является обязательным.

На основании полученного заключения соответствующий федеральный орган исполнительной власти, орган исполнительной власти субъекта Российской Федерации, орган местного самоуправления в течение 30 календарных дней со дня получения заключения в установленном им порядке принимает, а в случае обследования жилых помещений, получивших повреждения в результате чрезвычайной ситуации, - в течение 10 календарных дней со дня получения заключения принимает в установленном им порядке решение, предусмотренное абзацем седьмым пункта 7 Положения, и издает распоряжение с указанием о дальнейшем использовании помещения, сроках отселения физических и юридических лиц в случае признания дома аварийным и подлежащим сносу или реконструкции или о признании необходимости проведения ремонтно-восстановительных работ.

Решение (заключение), предусмотренное пунктом 4.3.11 настоящего Административного регламента, могут быть обжалованы заинтересованными лицами в судебном порядке.

4.3.12. Жилое помещение признается непригодным (непригодным) для проживания, а многоквартирный дом аварийным и подлежащим сносу или реконструкции по основаниям, указанным в Положении.

Результатом административного действия по проведению оценки соответствия помещения требованиям, предъявляемым к жилым помещениям, является принятие Комиссией соответствующего решения в виде заключения Комиссии.

Отдельные занимаемые инвалидами жилые помещения (комната, квартира) могут быть признаны комиссией непригодными для проживания граждан и членов их семей на основании заключения об отсутствии возможности приспособления жилого помещения инвалида и общего имущества в многоквартирном доме, в котором проживает инвалид, с учетом потребностей инвалида и обеспечения условий их доступности для инвалида, вынесенного в соответствии с пунктом 20 Правил обеспечения условий доступности для инвалидов жилых помещений и общего имущества в многоквартирном доме, утвержденных постановлением Правительства Российской Федерации от 09.07.2016 № 649 «О мерах по приспособлению жилых помещений и общего имущества в многоквартирном доме с учетом потребностей инвалидов». Комиссия оформляет в 3 экземплярах заключение о признании жилого помещения непригодным для проживания указанных граждан по форме согласно приложению № 4 к настоящему

Административному регламенту и в 5-дневный срок направляет 1 экземпляр в соответствующий уполномоченный орган, второй экземпляр заявителю (третий экземпляр остается в деле, сформированном комиссией).

Заключение комиссии является основанием для принятия органом местного самоуправления решения и издания распоряжение с указанием о дальнейшем использовании помещения, сроках отселения физических и юридических лиц в случае признания дома аварийным и подлежащим сносу или реконструкции или о признании необходимости проведения ремонтно-восстановительных работ.

4.3.13 Направление заявителю заключения комиссии.

4.3.14. Секретарь Комиссии в 5-дневный срок направляет по одному экземпляру заключения Комиссии заявителю заказным письмом с уведомлением по адресу, указанному в заявлении.

Комиссия в 5-дневный срок со дня принятия решения, предусмотренного [пунктом 49](#) Положения, направляет в письменной или электронной форме с использованием информационно-телекоммуникационных сетей общего пользования, в том числе информационно-телекоммуникационной сети "Интернет", включая единый портал или региональный портал государственных и муниципальных услуг (при его наличии), по 1 экземпляру распоряжения и заключения комиссии заявителю, а также в случае признания жилого помещения непригодным для проживания и многоквартирного дома аварийным и подлежащим сносу или реконструкции - в орган государственного жилищного надзора (муниципального жилищного контроля) по месту нахождения такого помещения или дома.

В случае выявления оснований для признания жилого помещения непригодным для проживания вследствие наличия вредного воздействия факторов среды обитания, представляющих особую опасность для жизни и здоровья человека, либо представляющих угрозу разрушения здания по причине его аварийного состояния или по основаниям, предусмотренным [пунктом 36](#) Положения, решение, предусмотренное [пунктом 47](#) указанного Положения, направляется в соответствующий федеральный орган исполнительной власти, орган исполнительной власти субъекта Российской Федерации, орган местного самоуправления, собственнику жилья и заявителю не позднее рабочего дня, следующего за днем оформления решения.

5. Формы контроля за исполнением административного регламента

5.1. Порядок осуществления текущего контроля за соблюдением и исполнением ответственными должностными лицами положений Административного регламента и иных нормативных правовых актов, устанавливающих требования к предоставлению муниципальной услуги, а также принятием решений ответственными лицами.

Контроль за предоставлением муниципальной услуги осуществляет должностное лицо местной администрации. Контроль осуществляется путем проведения проверок полноты и качества предоставления муниципальной услуги, соблюдения работниками административных процедур и правовых актов Российской Федерации и Ленинградской области, регулирующих порядок признания жилого помещения пригодным (непригодным) для проживания, многоквартирного дома аварийным и подлежащим сносу или реконструкции.

Текущий контроль за соблюдением и исполнением положений регламента и иных нормативных правовых актов, устанавливающих требования к предоставлению муниципальной услуги, осуществляется должностными лицами, ответственными за организацию работы по предоставлению муниципальной услуги.

Текущий контроль осуществляется путем проведения ответственными должностными лицами местной администрации, ответственных за организацию работы

по предоставлению муниципальной услуги, проверок соблюдения и исполнения положений регламента и иных нормативных правовых актов, устанавливающих требования к предоставлению муниципальной услуги.

Контроль за полнотой и качеством предоставления муниципальной услуги осуществляется в формах:

- 1) проведения плановых проверок;
- 2) рассмотрения жалоб на действия (бездействие) должностных лиц местной администрации, ответственных за предоставление муниципальной услуги.

5.2. Порядок и периодичность осуществления плановых и внеплановых проверок полноты и качества предоставления муниципальной услуги.

В целях осуществления контроля за полнотой и качеством предоставления муниципальной услуги проводятся плановые и внеплановые проверки.

Плановые проверки предоставления муниципальной услуги проводятся не реже одного раза в три года в соответствии с планом проведения проверок, утвержденным контролирующим органом.

При проверке могут рассматриваться все вопросы, связанные с предоставлением муниципальной услуги (комплексные проверки), или отдельный вопрос, связанный с предоставлением муниципальной услуги (тематические проверки). Проверка также может проводиться по конкретной жалобе заявителя.

Внеплановые проверки предоставления муниципальной услуги проводятся по обращениям физических и юридических лиц, обращениям органов государственной власти, органов местного самоуправления, их должностных лиц, а также в целях проверки устранения нарушений, выявленных в ходе проведенной проверки, вне утвержденного плана проведения проверок. Указанные обращения подлежат регистрации в день их поступления в системе электронного документооборота и делопроизводства контролирующего органа. По результатам рассмотрения обращений дается письменный ответ.

О проведении проверки издается правовой акт руководителя контролирующего органа о проведении проверки исполнения административных регламентов по предоставлению муниципальных услуг.

По результатам проведения проверки составляется акт, в котором должны быть указаны документально подтвержденные факты нарушений, выявленные в ходе проверки, или отсутствие таковых, а также выводы, содержащие оценку полноты и качества предоставления муниципальной услуги и предложения по устранению выявленных при проверке нарушений. При проведении внеплановой проверки в акте отражаются результаты проверки фактов, изложенных в обращении, а также выводы и предложения по устранению выявленных при проверке нарушений.

5.3. Ответственность должностных лиц за решения и действия (бездействие), принимаемые (осуществляемые) в ходе предоставления муниципальной услуги.

Специалисты, уполномоченные на выполнение административных действий, предусмотренных настоящим Административным регламентом, несут персональную ответственность за соблюдением требований действующих нормативных правовых актов, в том числе за соблюдением сроков выполнения административных действий, полноту их совершения, соблюдение принципов поведения с заявителями, сохранность документов.

Руководитель Администрации несет персональную ответственность за обеспечение предоставления муниципальной услуги.

Работники Администрации при предоставлении муниципальной услуги несут персональную ответственность:

- за неисполнение или ненадлежащее исполнение административных процедур при предоставлении муниципальной услуги;

- за действия (бездействие), влекущие нарушение прав и законных интересов физических или юридических лиц, индивидуальных предпринимателей.

Должностные лица, виновные в неисполнении или ненадлежащем исполнении требований настоящего Административного регламента, привлекаются к ответственности в порядке, установленном действующим законодательством РФ.

Контроль соблюдения специалистами МФЦ последовательности действий, определенных административными процедурами, осуществляется директором МФЦ.

Контроль соблюдения требований настоящего Административного регламента в части, касающейся участия МФЦ в предоставлении муниципальной услуги, осуществляется Комитетом экономического развития и инвестиционной деятельности Ленинградской области.

6. Досудебный (внесудебный) порядок обжалования решений и действий (бездействия) органа (организации), предоставляющего муниципальную услугу, а также должностных лиц, муниципальных служащих

6.1. Заявители либо их представители имеют право на обжалование действий (бездействия) должностных лиц, предоставляющих муниципальную услугу, а также принимаемых ими решений в ходе предоставления муниципальной услуги в досудебном (внесудебном) порядке.

6.2. Предметом досудебного (внесудебного) обжалования заявителем решений и действий (бездействия) органа, предоставляющего муниципальную услугу, должностного лица органа, предоставляющего муниципальную услугу, либо муниципального служащего, многофункционального центра, работника многофункционального центра являются:

1) нарушение срока регистрации запроса заявителя о предоставлении муниципальной услуги, запроса, указанного в статье 15.1 Федерального закона № 210-ФЗ;

2) нарушение срока предоставления муниципальной услуги. В указанном случае досудебное (внесудебное) обжалование заявителем решений и действий (бездействия) многофункционального центра, работника многофункционального центра возможно в случае, если на многофункциональный центр, решения и действия (бездействие) которого обжалуются, возложена функция по предоставлению соответствующих муниципальных услуг в полном объеме в порядке, определенном частью 1.3 статьи 16 Федерального закона № 210-ФЗ;

3) требование у заявителя документов или информации либо осуществления действий, представление или осуществление которых не предусмотрено нормативными правовыми актами Российской Федерации, нормативными правовыми актами Ленинградской области, муниципальными правовыми актами для предоставления муниципальной услуги;

4) отказ в приеме документов, представление которых предусмотрено нормативными правовыми актами Российской Федерации, нормативными правовыми актами Ленинградской области, муниципальными правовыми актами для предоставления муниципальной услуги, у заявителя;

5) отказ в предоставлении муниципальной услуги, если основания отказа не предусмотрены федеральными законами и принятыми в соответствии с ними иными нормативными правовыми актами Российской Федерации, законами и иными нормативными правовыми актами Ленинградской области, муниципальными правовыми актами. В указанном случае досудебное (внесудебное) обжалование заявителем решений и действий (бездействия) многофункционального центра, работника многофункционального центра возможно в случае, если на многофункциональный центр, решения и действия (бездействие) которого обжалуются, возложена функция по предоставлению

соответствующих муниципальных услуг в полном объеме в порядке, определенном частью 1.3 статьи 16 Федерального закона № 210-ФЗ;

6) затребование с заявителя при предоставлении муниципальной услуги платы, не предусмотренной нормативными правовыми актами Российской Федерации, нормативными правовыми актами Ленинградской области, муниципальными правовыми актами;

7) отказ органа, предоставляющего муниципальную услугу, должностного лица органа, предоставляющего муниципальную услугу, многофункционального центра, работника многофункционального центра в исправлении допущенных ими опечаток и ошибок в выданных в результате предоставления муниципальной услуги документах либо нарушение установленного срока таких исправлений. В указанном случае досудебное (внесудебное) обжалование заявителем решений и действий (бездействия) многофункционального центра, работника многофункционального центра возможно в случае, если на многофункциональный центр, решения и действия (бездействие) которого обжалуются, возложена функция по предоставлению соответствующих муниципальных услуг в полном объеме в порядке, определенном частью 1.3 статьи 16 Федерального закона № 210-ФЗ;

8) нарушение срока или порядка выдачи документов по результатам предоставления муниципальной услуги;

9) приостановление предоставления муниципальной услуги, если основания приостановления не предусмотрены федеральными законами и принятыми в соответствии с ними иными нормативными правовыми актами Российской Федерации, законами и принятыми в соответствии с ними иными нормативными правовыми актами Ленинградской области, муниципальными правовыми актами. В указанном случае досудебное (внесудебное) обжалование заявителем решений и действий (бездействия) многофункционального центра, работника многофункционального центра возможно в случае, если на многофункциональный центр, решения и действия (бездействие) которого обжалуются, возложена функция по предоставлению соответствующих муниципальных услуг в полном объеме в порядке, определенном частью 1.3 статьи 16 Федерального закона № 210-ФЗ;

10) требование у заявителя при предоставлении муниципальной услуги документов или информации, отсутствие и (или) недостоверность которых не указывались при первоначальном отказе в приеме документов, необходимых для предоставления муниципальной услуги, либо в предоставлении муниципальной, за исключением случаев, предусмотренных пунктом 4 части 1 статьи 7 Федерального закона № 210-ФЗ. В указанном случае досудебное (внесудебное) обжалование заявителем решений и действий (бездействия) многофункционального центра, работника многофункционального центра возможно в случае, если на многофункциональный центр, решения и действия (бездействие) которого обжалуются, возложена функция по предоставлению соответствующих муниципальных услуг в полном объеме в порядке, определенном частью 1.3 статьи 16 Федерального закона № 210-ФЗ.

6.3. Жалоба подается в письменной форме на бумажном носителе, в электронной форме в орган, предоставляющий муниципальную услугу. Жалобы на решения, принятые руководителем органа, предоставляющего муниципальную услугу, подаются в вышестоящий орган (при его наличии) либо в случае его отсутствия рассматриваются непосредственно руководителем органа, предоставляющего муниципальную услугу.

Жалоба может быть направлена по почте, с использованием информационно-телекоммуникационной сети "Интернет", официального сайта органа, предоставляющего муниципальную услугу, единого портала государственных и муниципальных услуг либо регионального портала государственных и муниципальных услуг, а также может быть принята при личном приеме заявителя.

Жалоба может быть подана заявителем через МФЦ. При поступлении жалобы МФЦ обеспечивает ее передачу в уполномоченный орган в порядке и сроки, которые установлены соглашением о взаимодействии, но не позднее следующего рабочего дня со дня поступления жалобы.

6.4. Основанием для начала процедуры досудебного (внесудебного) обжалования является подача заявителем либо его представителем жалобы, соответствующей требованиям части 5 статьи 11.2 Федерального закона № 210-ФЗ.

В письменной жалобе в обязательном порядке указывается:

- наименование органа, предоставляющего муниципальную услугу, должностного лица органа, предоставляющего муниципальную услугу, либо муниципального служащего, решения и действия (бездействия) которых обжалуются;

- фамилию, имя, отчество (последнее - при наличии), сведения о месте жительства заявителя - физического лица либо наименование, сведения о месте нахождения заявителя - юридического лица, а также номер (номера) контактного телефона, адрес (адреса) электронной почты (при наличии) и почтовый адрес, по которым должен быть направлен ответ заявителю;

- сведения об обжалуемых решениях и действиях (бездействии) органа, предоставляющего муниципальную услугу, должностного лица органа, предоставляющего муниципальную услугу, либо муниципального служащего;

- доводы, на основании которых заявитель не согласен с решением и действием (бездействием) органа, предоставляющего муниципальную услугу, должностного лица органа, предоставляющего муниципальную услугу, либо муниципального служащего. Заявителем могут быть представлены документы (при наличии), подтверждающие доводы заявителя, либо их копии.

6.5. Заявитель имеет право на получение информации и документов, необходимых для составления и обоснования жалобы в случаях, установленных статьей 11.1 Федерального закона № 210-ФЗ, при условии, что это не затрагивает права, свободы и законные интересы других лиц, и если указанная информация и документы не содержат сведения, составляющих государственную или иную охраняемую тайну.

6.6. Жалоба, поступившая в орган, предоставляющий муниципальную услугу, подлежит рассмотрению должностным лицом, наделенным полномочиями по рассмотрению жалоб, в течение пятнадцати рабочих дней со дня ее регистрации, а в случае обжалования отказа органа, предоставляющего муниципальную услугу, должностного лица органа, предоставляющего муниципальную услугу, в приеме документов у заявителя либо в исправлении допущенных опечаток и ошибок или в случае обжалования нарушения установленного срока таких исправлений - в течение пяти рабочих дней со дня ее регистрации.

6.7. По результатам рассмотрения жалобы орган, предоставляющий муниципальную услугу, принимает одно из следующих решений:

- 1) удовлетворяет жалобу, в том числе в форме отмены принятого решения, исправления допущенных органом, предоставляющим муниципальную услугу, опечаток и ошибок в выданных в результате предоставления муниципальной услуги документах, возврата заявителю денежных средств, взимание которых не предусмотрено нормативными правовыми актами Российской Федерации, нормативными правовыми актами субъектов Российской Федерации, муниципальными правовыми актами, а также в иных формах;

- 2) отказывает в удовлетворении жалобы.

Не позднее дня, следующего за днем принятия решения по результатам рассмотрения жалобы, заявителю в письменной форме и по желанию заявителя в электронной форме направляется мотивированный ответ о результатах рассмотрения жалобы.

6.8. В случае установления в ходе или по результатам рассмотрения жалобы признаков состава административного правонарушения или преступления должностное лицо, наделенное полномочиями по рассмотрению жалоб, незамедлительно направляет имеющиеся материалы в органы прокуратуры.

7. Порядок признания садового дома жилым домом и жилого дома садовым домом

7.1. Садовый дом признается жилым домом и жилой дом - садовым домом на основании решения органа местного самоуправления муниципального образования, в границах которого расположен садовый дом или жилой дом (далее - уполномоченный орган местного самоуправления).

7.2. Для признания садового дома жилым домом и жилого дома садовым домом собственник садового дома или жилого дома (далее в настоящем разделе - заявитель) представляет в уполномоченный орган местного самоуправления непосредственно либо через многофункциональный центр предоставления государственных и муниципальных услуг (далее - многофункциональный центр):

а) заявление о признании садового дома жилым домом или жилого дома садовым домом (далее - заявление), в котором указываются кадастровый номер садового дома или жилого дома и кадастровый номер земельного участка, на котором расположен садовый дом или жилой дом, почтовый адрес заявителя или адрес электронной почты заявителя, а также способ получения решения уполномоченного органа местного самоуправления и иных предусмотренных настоящим Положением документов (почтовое отправление с уведомлением о вручении, электронная почта, получение лично в многофункциональном центре, получение лично в уполномоченном органе местного самоуправления), согласно приложению №7 к настоящему регламенту;

б) выписку из Единого государственного реестра недвижимости об основных характеристиках и зарегистрированных правах на объект недвижимости (далее - выписка из Единого государственного реестра недвижимости), содержащую сведения о зарегистрированных правах заявителя на садовый дом или жилой дом, либо правоустанавливающий документ на жилой дом или садовый дом в случае, если право собственности заявителя на садовый дом или жилой дом не зарегистрировано в Едином государственном реестре недвижимости, или нотариально заверенную копию такого документа;

в) заключение по обследованию технического состояния объекта, подтверждающее соответствие садового дома требованиям к надежности и безопасности, установленным [частью 2 статьи 5, статьями 7, 8 и 10](#) Федерального закона "Технический регламент о безопасности зданий и сооружений", выданное индивидуальным предпринимателем или юридическим лицом, которые являются членами саморегулируемой организации в области инженерных изысканий (в случае признания садового дома жилым домом);

г) в случае, если садовый дом или жилой дом обременен правами третьих лиц, - нотариально удостоверенное согласие указанных лиц на признание садового дома жилым домом или жилого дома садовым домом.

7.3. Заявитель вправе не представлять выписку из Единого государственного реестра недвижимости. В случае если заявителем не представлена указанная выписка для рассмотрения заявления о признании садового дома жилым домом или жилого дома садовым домом, уполномоченный орган местного самоуправления запрашивает с использованием единой системы межведомственного электронного взаимодействия в Федеральной службе государственной регистрации, кадастра и картографии выписку из Единого государственного реестра недвижимости, содержащую сведения о зарегистрированных правах на садовый дом или жилой дом.

7.4. Заявителю выдается расписка в получении от заявителя документов, предусмотренных [пунктом 56](#) Положения, с указанием их перечня и даты получения уполномоченным органом местного самоуправления. В случае представления документов заявителем через многофункциональный центр расписка выдается многофункциональным центром.

7.5. Решение о признании садового дома жилым домом или жилого дома садовым домом либо об отказе в признании садового дома жилым домом или жилого дома садовым домом должно быть принято по результатам рассмотрения соответствующего заявления и иных документов, указанных в [пункте 56](#) Положения, уполномоченным органом местного самоуправления не позднее чем через 45 календарных дней со дня подачи заявления.

7.6. Уполномоченный орган местного самоуправления не позднее чем через 3 рабочих дня со дня принятия решения о признании садового дома жилым домом или жилого дома садовым домом направляет заявителю способом, указанным в заявлении, такое решение по форме согласно приложению N 5. В случае выбора заявителем в заявлении способа получения лично в многофункциональном центре такое решение направляется в указанный в настоящем пункте срок в многофункциональный центр.

7.8. Решение об отказе в признании садового дома жилым домом или жилого дома садовым домом принимается в следующих случаях:

а) непредставление заявителем документов, предусмотренных [подпунктами "а" и \(или\) "в" пункта 56](#) Положения;

б) поступление в уполномоченный орган местного самоуправления сведений, содержащихся в Едином государственном реестре недвижимости, о зарегистрированном праве собственности на садовый дом или жилой дом лица, не являющегося заявителем;

в) поступление в уполномоченный орган местного самоуправления уведомления об отсутствии в Едином государственном реестре недвижимости сведений о зарегистрированных правах на садовый дом или жилой дом, если правоустанавливающий документ, предусмотренный [подпунктом "б" пункта 56](#) Положения, или нотариально заверенная копия такого документа не были представлены заявителем. Отказ в признании садового дома жилым домом или жилого дома садовым домом по указанному основанию допускается в случае, если уполномоченный орган местного самоуправления после получения уведомления об отсутствии в Едином государственном реестре недвижимости сведений о зарегистрированных правах на садовый дом или жилой дом уведомил заявителя указанным в заявлении способом о получении такого уведомления, предложил заявителю представить правоустанавливающий документ, предусмотренный [подпунктом "б" пункта 56](#) Положения, или нотариально заверенную копию такого документа и не получил от заявителя такой документ или такую копию в течение 15 календарных дней со дня направления уведомления о представлении правоустанавливающего документа;

г) непредставление заявителем документа, предусмотренного [подпунктом "г" пункта 56](#) Положения, в случае если садовый дом или жилой дом обременен правами третьих лиц;

д) размещение садового дома или жилого дома на земельном участке, виды разрешенного использования которого, установленные в соответствии с законодательством Российской Федерации, не предусматривают такого размещения;

е) использование жилого дома заявителем или иным лицом в качестве места постоянного проживания (при рассмотрении заявления о признании жилого дома садовым домом).

7.9. Решение об отказе в признании садового дома жилым домом или жилого дома садовым домом должно содержать основания отказа с обязательной ссылкой на соответствующие положения, предусмотренные [пунктом 6.1](#) Положения.

8. Решение об отказе в признании садового дома жилым домом или жилого дома садовым домом выдается или направляется указанным в заявлении способом заявителю не позднее

чем через 3 рабочих дня со дня принятия такого решения и может быть обжаловано заявителем в судебном порядке.

Приложение 1
к Административному регламенту
предоставления администрацией
муниципального образования Ропшинское
муниципальной услуги

Информация о местах нахождения,
справочных телефонах и адресах электронной почты МФЦ

Телефон единой справочной службы ГБУ ЛО «МФЦ»: 8 (800) 50-000-47 (на территории России звонок бесплатный), адрес электронной почты: info@mfc47.ru.

В режиме работы возможны изменения. Актуальную информацию о местах нахождения, справочных телефонах и режимах работы филиалов МФЦ можно получить на сайте МФЦ Ленинградской области www.mfc47.ru

| № п/п | Наименование МФЦ | Почтовый адрес | График работы | Телефон |
|---|--|--|--|-------------------|
| Предоставление услуг в Бокситогорском районе Ленинградской области | | | | |
| 1 | Филиал ГБУ ЛО «МФЦ» «Тихвинский» - отдел «Бокситогорск» | 187650, Россия, Ленинградская область, Бокситогорский район, г. Бокситогорск, ул. Заводская, д. 8 | Понедельник - пятница с 9.00 до 18.00. Суббота – с 09.00 до 14.00. Воскресенье - выходной | 8 (800) 50-000-47 |
| | Филиал ГБУ ЛО «МФЦ» «Тихвинский» - отдел «Пикалево» | 187602, Россия, Ленинградская область, Бокситогорский район, г. Пикалево, ул. Заводская, д. 11а | Понедельник - пятница с 9.00 до 18.00. Суббота – с 09.00 до 14.00. Воскресенье - выходной | 8 (800) 50-000-47 |
| Предоставление услуг в Волосовском районе Ленинградской области | | | | |
| 2 | Филиал ГБУ ЛО «МФЦ» «Волосовский» | 188410, Россия, Ленинградская обл., Волосовский район, г. Волосово, усадьба СХТ, д.1 лит. А | С 9.00 до 21.00 ежедневно, без перерыва | 8 (800) 50-000-47 |
| Предоставление услуг в Волховском районе Ленинградской области | | | | |
| 3 | Филиал ГБУ ЛО «МФЦ» «Волховский» | 187406, Ленинградская область, г. Волхов, ул. Авиационная, д. 27 | Пн., ср., чт., пт. - с 09.00 до 19.00; Вт. – с 09.00 до 20.00; Сб. – с 09.00 до 18.00; Вс. – выходной | 8 (800) 50-000-47 |
| Предоставление услуг во Всеволожском районе Ленинградской области | | | | |
| 4 | Филиал ГБУ ЛО «МФЦ» «Всеволожский» | 188643, Россия, Ленинградская область, Всеволожский район, г. Всеволожск, ул. Пожвинская, д. 4а | С 9.00 до 21.00 ежедневно, без перерыва | 8 (800) 50-000-47 |
| | Филиал ГБУ ЛО «МФЦ» «Всеволожский» - отдел «Новосаратовка» | 188681, Россия, Ленинградская область, Всеволожский район, д. Новосаратовка, д. 8 (52-й километр внутреннего кольца КАД, в здании МРЭО-15, рядом с АЗС Лукойл) | С 9.00 до 21.00 ежедневно, без перерыва | 8 (800) 50-000-47 |

| | | | | |
|--|--|--|---|----------------------|
| | Филиал ГБУ ЛО «МФЦ» «Всеволожский» - отдел «Сертолово» | 188650, Россия, Ленинградская область, Всеволожский район, г. Сертолово, ул. Центральная, д. 8, корп. 3 | С 9.00 до 21.00 ежедневно, без перерыва | 8 (800) 50-000-47 |
| | Филиал ГБУ ЛО «МФЦ» «Всеволожский» - отдел «Мурино» | 188662, Россия, Ленинградская область, Всеволожский район, п. Мурино, ул. Вокзальная, д. 19 | С 9.00 до 21.00 ежедневно, без перерыва | 8 (800) 50-000-47 |
| | Филиал ГБУ ЛО «МФЦ» «Всеволожский» - отдел «Кудрово» | 188689, Россия, Ленинградская область, Всеволожский район, д. Кудрово, 13-ый км автодороги "Кола". Автополе, здание 5, 2 этаж | С 9.00 до 21.00 ежедневно, без перерыва | 8 (800) 50-000-47 |
| Предоставление услуг в Выборгском районе Ленинградской области | | | | |
| 5 | Филиал ГБУ ЛО «МФЦ» «Выборгский» | 188800, Россия, Ленинградская область, Выборгский район, г. Выборг, ул. Вокзальная, д.13 | С 9.00 до 21.00 ежедневно, без перерыва | 8 (800) 50-000-47 |
| | Филиал ГБУ ЛО «МФЦ» «Выборгский» - отдел «Роцино» | 188820, Россия, Ленинградская область, Выборгский район, п. Роцино, ул. Советская, д.8 | С 9.00 до 21.00 ежедневно, без перерыва | 8 (800) 50-000-47 |
| | Филиал ГБУ ЛО «МФЦ» «Выборгский» - отдел «Светогорск» | 188992, Ленинградская область, г. Светогорск, ул. Красноармейская д.3 | С 9.00 до 21.00 ежедневно, без перерыва | 8 (800) 50-000-47 |
| | Филиал ГБУ ЛО «МФЦ» «Выборгский» - отдел «Приморск» | 188910, Россия, Ленинградская область, Выборгский район, г. Приморск, наб. Лебедева, д. 4 | С 9.00 до 21.00 ежедневно, без перерыва | 8 (800) 50-000-47 |
| Предоставление услуг в Гатчинском районе Ленинградской области | | | | |
| 6 | Филиал ГБУ ЛО «МФЦ» «Гатчинский» | 188300, Россия, Ленинградская область, Гатчинский район, г. Гатчина, Пушкинское шоссе, д. 15 А | С 9.00 до 21.00 ежедневно, без перерыва | 8 (800) 50-000-47 |
| | Филиал ГБУ ЛО «МФЦ» «Гатчинский» - отдел «Аэродром» | 188309, Россия, Ленинградская область, Гатчинский район, г. Гатчина, ул. Слепнева, д. 13, корп. 1 | С 9.00 до 21.00 ежедневно, без перерыва | 8 (800) 50-000-47 |
| | Филиал ГБУ ЛО «МФЦ» «Гатчинский» - отдел «Сиверский» | 188330, Россия, Ленинградская область, Гатчинский район, пгт. Сиверский, ул. 123 Дивизии, д. 8 | С 9.00 до 21.00 ежедневно, без перерыва | 8 (800) 50-000-47 |
| | Филиал ГБУ ЛО «МФЦ» «Гатчинский» - отдел «Коммунар» | 188330, Россия, Ленинградская область, Гатчинский район, г. Коммунар, Ленинградское шоссе, д. 10 | С 9.00 до 21.00 ежедневно, без перерыва | 8 (800) 50-000-47 |
| Предоставление услуг в Кингисеппском районе Ленинградской области | | | | |
| 7 | Филиал ГБУ ЛО «МФЦ» «Кингисеппский» | 188480, Россия, Ленинградская область, Кингисеппский район, г. Кингисепп, ул. Карла Маркса, д. 43 | С 9.00 до 21.00 ежедневно, без перерыва | 8 (800) 50-000-47 |
| Предоставление услуг в Киришском районе Ленинградской области | | | | |
| 8 | Филиал ГБУ ЛО «МФЦ» «Киришский» | 187110, Россия, Ленинградская область, Киришский район, г. Кириши, ул. Строителей, д. 2 | С 9.00 до 21.00 ежедневно, без перерыва | 8 (800) 50-000-47 |
| Предоставление услуг в Кировском районе Ленинградской области | | | | |
| 9 | Филиал ГБУ ЛО «МФЦ» «Кировский» | 187342, Россия, Ленинградская область, г. Кировск, ул. Набережная 29А | С 9.00 до 21.00 ежедневно, без перерыва | 8 (800) 50-000-47 |
| | Филиал ГБУ ЛО «МФЦ» «Кировский» - отдел «Отрадное» | 187330, Ленинградская область, Кировский район, г. Отрадное, Ленинградское шоссе, д. 6Б | С 9.00 до 21.00 ежедневно, без перерыва | 8 (800) 50-000-47 |
| Предоставление услуг в Лудейнопольском районе Ленинградской области | | | | |

| | | | | |
|--|---|---|---|----------------------|
| 10 | Филиал ГБУ ЛО «МФЦ» «Лодейнопольский» | 187700, Россия, Ленинградская область, Лодейнопольский район, г. Лодейное Поле, ул. Республиканская, д. 51 | С 9.00 до 21.00 ежедневно, без перерыва | 8 (800) 50-000-47 |
| Предоставление услуг в Ломоносовском районе Ленинградской области | | | | |
| 11 | Филиал ГБУ ЛО «МФЦ» «Ломоносовский» | 188412, г. Санкт-Петербург, г. Ломоносов, Дворцовый проспект, д.9А | С 9.00 до 21.00 ежедневно, без перерыва | 8 (800) 50-000-47 |
| Предоставление услуг в Лужском районе Ленинградской области | | | | |
| 12 | Филиал ГБУ ЛО «МФЦ» «Лужский» | 188230, Россия, Ленинградская область, Лужский район, г. Луга, ул. Миккели, д. 7, корп. 1 | С 9.00 до 21.00 ежедневно, без перерыва | 8 (800) 50-000-47 |
| Предоставление услуг в Подпорожском районе Ленинградской области | | | | |
| 13 | Филиал ГБУ ЛО «МФЦ» «Лодейнопольский»- отдел «Подпорожье» | 187782, Ленинградская область, г. Подпорожье, ул. Октябрят д.3 | Понедельник - суббота с 9.00 до 20.00. Воскресенье - выходной | 8 (800) 50-000-47 |
| Предоставление услуг в Приозерском районе Ленинградской области | | | | |
| 14 | Филиал ГБУ ЛО «МФЦ» «Приозерск» - отдел «Сосново» | 188731, Россия, Ленинградская область, Приозерский район, пос. Сосново, ул. Механизаторов, д.11 | С 9.00 до 21.00 ежедневно, без перерыва | 8 (800) 50-000-47 |
| | Филиал ГБУ ЛО «МФЦ» «Приозерск» | 188761, Россия, Ленинградская область, Приозерский район., г. Приозерск, ул. Калинина, д. 51 (офис 228) | С 9.00 до 21.00 ежедневно, без перерыва | 8 (800) 50-000-47 |
| Предоставление услуг в Сланцевском районе Ленинградской области | | | | |
| 15 | Филиал ГБУ ЛО «МФЦ» «Сланцевский» | 188565, Россия, Ленинградская область, г. Сланцы, ул. Кирова, д. 16А | С 9.00 до 21.00 ежедневно, без перерыва | 8 (800) 50-000-47 |
| Предоставление услуг в г. Сосновый Бор Ленинградской области | | | | |
| 16 | Филиал ГБУ ЛО «МФЦ» «Сосновоборский» | 188540, Россия, Ленинградская область, г. Сосновый Бор, ул. Мира, д.1 | С 9.00 до 21.00 ежедневно, без перерыва | 8 (800) 50-000-47 |
| Предоставление услуг в Тихвинском районе Ленинградской области | | | | |
| 17 | Филиал ГБУ ЛО «МФЦ» «Тихвинский» | 187553, Россия, Ленинградская область, Тихвинский район, г. Тихвин, 1-й микрорайон, д.2 | С 9.00 до 21.00 ежедневно, без перерыва | 8 (800) 50-000-47 |
| Предоставление услуг в Тосненском районе Ленинградской области | | | | |
| 18 | Филиал ГБУ ЛО «МФЦ» «Тосненский» | 187000, Россия, Ленинградская область, Тосненский район, г. Тосно, ул. Советская, д. 9В | С 9.00 до 21.00 ежедневно, без перерыва | 8 (800) 50-000-47 |
| | Филиал ГБУ ЛО «МФЦ» «Тосненский» - отдел «Тельмановский» | 187032, Россия, Ленинградская область, Тосненский район, пос. Тельмана, д. 2-Б | С 9.00 до 21.00 ежедневно, без перерыва | 8 (800) 50-000-47 |
| | Филиал ГБУ ЛО «МФЦ» «Тосненский» - отдел «Никольское» | 187026, Россия, Ленинградская область, Тосненский район, г. Никольское, ул. Комсомольская, 18 | С 9.00 до 21.00 ежедневно, без перерыва | 8 (800) 50-000-47 |
| Уполномоченный МФЦ на территории Ленинградской области | | | | |

| | | | | |
|----|---|---|---|----------------------|
| 19 | ГБУ ЛО «МФЦ» (обслуживание заявителей не осуществляется) | <p><i>Юридический адрес:</i> 188641, Ленинградская область, Всеволожский район, дер. Новосаратовка, д.8</p> <p><i>Почтовый адрес:</i> 191311, г. Санкт-Петербург, ул. Смольного, д. 3, лит. А</p> <p><i>Фактический адрес:</i> 191024, г. Санкт-Петербург, пр. Бакунина, д. 5, лит. А</p> | <p>пн-чт – с 9.00 до 18.00, пт. – с 9.00 до 17.00, перерыв с 13.00 до 13.48, выходные дни - сб, вс.</p> | 8 (800) 50-000-47 |
|----|---|---|---|----------------------|

Приложение № 2
к Административному регламенту
предоставления администрацией
муниципального образования Ропшинское сельское
муниципальной услуги

В межведомственную комиссию по оценке жилых помещений
на территории муниципального образования

от _____
(указать статус заявителя - собственник помещения, наниматель)

_____ (фамилия, имя, отчество гражданина, наименование, адрес места нахождения
юридического лица)

_____ (адрес проживания и регистрации)

_____ (контактный телефон)

ЗАЯВЛЕНИЕ

Прошу провести оценку соответствия помещения по адресу:

_____ требованиям, установленным в «Положении о признании помещения жилым помещением,
жилого помещения непригодным для проживания, многоквартирного дома аварийным
и подлежащим сносу или реконструкции, садового дома жилым домом и жилого
дома садовым домом, _____ утвержденном постановлении администрации
_____ муниципального образования от _____ № _____.

К заявлению прилагаются:

Дополнительные документы

Сведения для отправки решения по почте:

Согласие всех лиц, имеющих долю в праве собственности на жилое помещение:

| № п.п. | Ф.И.О. | Реквизиты правоустанавливающего документа, объем площади помещения, принадлежащего на праве собственности | согласен/не согласен | Подпись |
|--------|--------|---|----------------------|---------|
| | | | | |

| | | | | |
|--|--|--|--|--|
| | | | | |
|--|--|--|--|--|

Результат рассмотрения заявления прошу:

- Выдать на руки в Администрации
- Выдать на руки в МФЦ
- Направить по почте
- Направить в электронной форме в личный кабинет на ПГУ

(дата)

(подпись)

Приложение № 3
к Административному регламенту
предоставления администрацией
муниципального образования Ропшинское сельское поселение
муниципальной услуги

(форма)

Заключение

об оценке соответствия помещения (многоквартирного дома)
требованиям, установленным в Положении о признании помещения
жилым помещением, жилого помещения непригодным для проживания,
многоквартирного дома аварийным и подлежащим сносу
или реконструкции, садового дома жилым домом
и жилого дома садовым домом

№ _____ (дата)

(месторасположение помещения, в том числе наименования
населенного пункта и улицы, номера дома и квартиры)

Межведомственная комиссия, назначенная

_____ /
(кем назначена, наименование федерального органа исполнительной
власти, органа исполнительной власти субъекта Российской
Федерации, органа местного самоуправления, дата, номер решения
о созыве комиссии)

в составе председателя _____

_____ (ф.и.о., занимаемая должность и место работы)
и членов комиссии _____

_____ (ф.и.о., занимаемая должность и место работы)
при участии приглашенных экспертов _____

_____ (ф.и.о., занимаемая должность и место работы)
и приглашенного собственника помещения или уполномоченного им лица

_____ (ф.и.о., занимаемая должность и место работы)
по результатам рассмотренных документов _____

_____ (приводится перечень документов)
и на основании акта межведомственной комиссии, составленного по
результатам обследования, _____

_____ (приводится заключение, взятое из акта обследования (в случае
проведения обследования), или указывается, что на основании
решения межведомственной комиссии обследование не проводилось)
приняла заключение о _____

_____ /
(приводится обоснование принятого межведомственной комиссией
заключения об оценке соответствия помещения
(многоквартирного дома) требованиям, установленным в Положении
о признании помещения жилым помещением, жилого помещения
непригодным для проживания и многоквартирного дома аварийным
и подлежащим сносу или реконструкции)

Приложение к заключению:

- а) перечень рассмотренных документов;
- б) акт обследования помещения (в случае проведения обследования);
- в) перечень других материалов, запрошенных межведомственной комиссией;
- г) особое мнение членов межведомственной комиссии:

_____ .

Председатель межведомственной комиссии

(подпись)

(ф.и.о.)

Члены межведомственной комиссии

(подпись)

(ф.и.о.)

(подпись)

(ф.и.о.)

Приложение N 4
к Административному регламенту
предоставления администрацией
муниципального образования Ропшинское сельское поселение
муниципальной услуги

(форма)

АКТ
обследования помещения (многоквартирного дома)

№ _____ (дата)

(месторасположение помещения (многоквартирного дома),
в том числе наименования населенного пункта и улицы,
номера дома и квартиры)

Межведомственная комиссия, назначенная

_____ /
(кем назначена, наименование федерального органа исполнительной
власти, органа исполнительной власти субъекта Российской
Федерации, органа местного самоуправления, дата, номер решения
о созыве комиссии)

в составе председателя _____
(ф.и.о., занимаемая должность
и место работы)

и членов комиссии _____
(ф.и.о., занимаемая должность и место работы)
при участии приглашенных экспертов _____

_____ /
(ф.и.о., занимаемая должность и место работы)
и приглашенного собственника помещения или уполномоченного им лица

_____ /
(ф.и.о., занимаемая должность и место работы)
произвела обследование помещения (многоквартирного дома)
по заявлению _____

_____ /
(реквизиты заявителя: ф.и.о. и адрес - для физического лица,
наименование организации и занимаемая должность -
для юридического лица)
и составила настоящий акт обследования помещения (многоквартирного
дома) _____

_____ /
(адрес, принадлежность помещения, кадастровый номер, год ввода
в эксплуатацию)

Краткое описание состояния жилого помещения, несущих
строительных конструкций инженерных систем здания, оборудования и
механизмов и прилегающей к зданию территории _____

_____ /
Сведения о несоответствиях установленным требованиям
с указанием фактических значений показателя или описанием
конкретного несоответствия _____

Оценка результатов проведенного инструментального контроля и других видов контроля и исследований _____

(кем проведен контроль (испытание), по каким показателям, какие фактические значения получены)

Рекомендации межведомственной комиссии и предлагаемые меры, которые необходимо принять для обеспечения безопасности или создания нормальных условий для постоянного проживания _____

Заключение межведомственной комиссии по результатам обследования помещения _____

Приложение к акту:

- а) результаты инструментального контроля;
- б) результаты лабораторных испытаний;
- в) результаты исследований;
- г) заключения экспертов специализированных организаций;
- д) другие материалы по решению межведомственной комиссии.

Председатель межведомственной комиссии

(подпись)

(ф.и.о.)

Члены межведомственной комиссии

(подпись)

(ф.и.о.)

(подпись)

(ф.и.о.)

(подпись)

(ф.и.о.)

(подпись)

(ф.и.о.)

Приложение N 5
к Административному регламенту
предоставления администрацией
муниципального образования Ропшинское сельское поселение
муниципальной услуги

(форма)

(Бланк уполномоченного
органа местного самоуправления)

РЕШЕНИЕ

о признании садового дома жилым домом
и жилого дома садовым домом

Дата, номер

В связи с обращением _____
(Ф.И.О. физического лица, наименование юридического
лица - заявителя)
садовый дом жилым домом/жилой дом садовым домом,
о намерении признать _____
(ненужное зачеркнуть)
расположенный по адресу: _____

_____'
кадастровый номер земельного участка, в пределах которого расположен дом:
_____'

на основании _____
(наименование и реквизиты правоустанавливающего документа)
_____'

по результатам рассмотрения представленных документов принято решение:

Признать _____
(садовый дом жилым домом/жилой дом садовым домом - нужное указать)
_____'

(должность)

(Ф.И.О. должностного лица органа
местного самоуправления
муниципального образования, в
границах которого расположен
садовый дом или жилой дом)

(подпись должностного лица органа
местного самоуправления
муниципального образования, в
границах которого расположен
садовый дом или жилой дом)

М.П.

Получил: " __ " _____ 20__ г. _____ (заполняется
(подпись заявителя) в случае
получения
решения лично)

Решение направлено в адрес заявителя " __ " _____ 20__ г.
(заполняется в случае направления решения по почте)

(Ф.И.О., подпись должностного лица,
направившего решение в адрес заявителя)

**Блок-схема
предоставления муниципальной услуги**

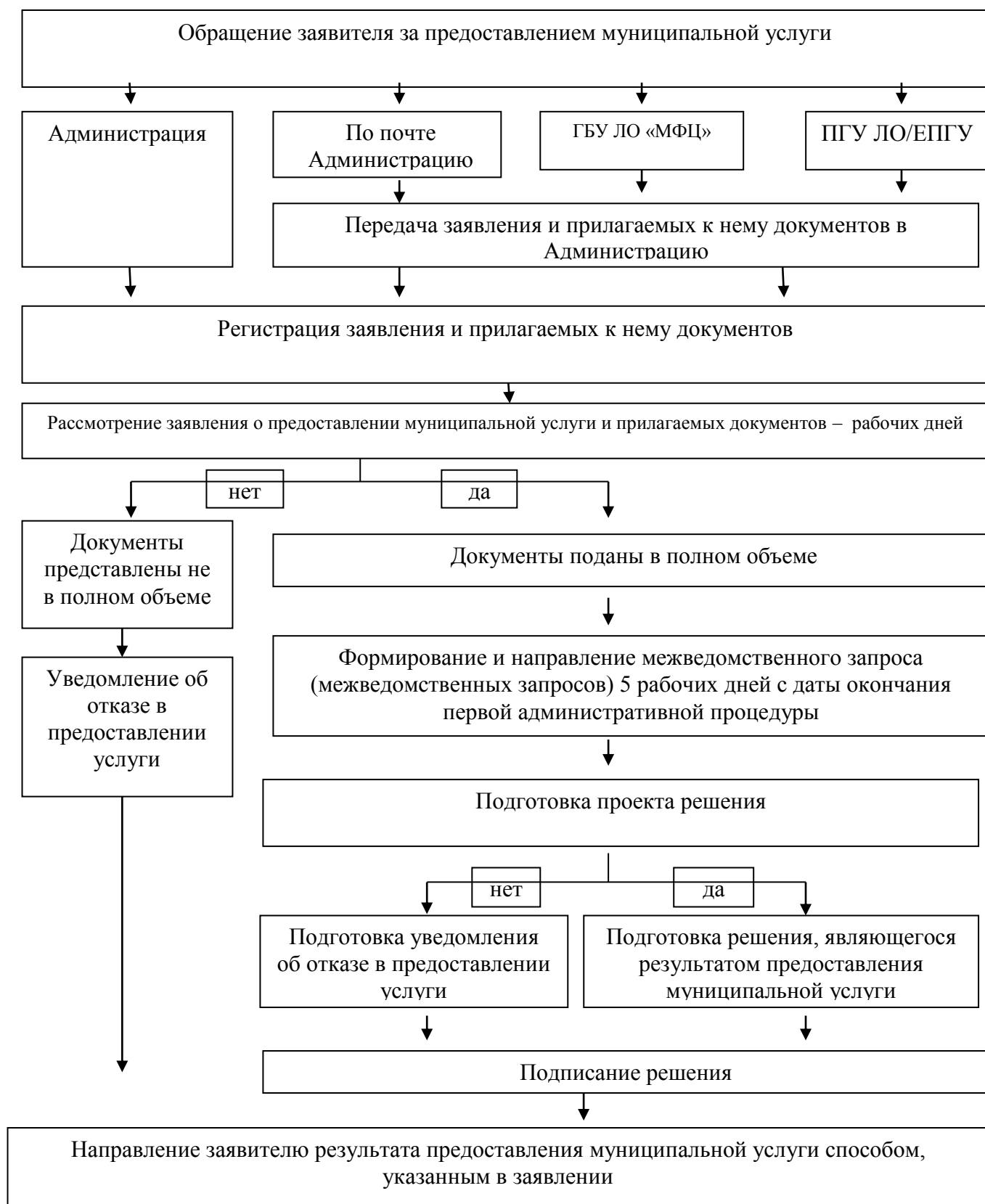

В администрацию муниципального образования

от _____
 _____ (указать статус заявителя)

 _____ (фамилия, имя, отчество гражданина, наименование,
 адрес места нахождения юридического лица)

 _____ (адрес места жительства/нахождения)

 _____ (контактный телефон)

ЗАЯВЛЕНИЕ

Прошу садовый дом /жилой дом -----
 (ненужное зачеркнуть)

расположенный по адресу: _____

_____ ,
 кадастровый номер земельного участка, в пределах которого расположен дом:

_____ ,
 на основании _____
 (наименование и реквизиты правоустанавливающего документа)

_____ ,
 по результатам рассмотрения представленных документов принято решение:

Признать _____
 (садовый дом жилым домом/жилой дом садовым домом - нужное указать)

_____ .
 требованиям, установленным в Положении о признании помещения жилым помещением,
 жилого помещения непригодным для проживания и многоквартирного дома аварийным и
 подлежащим сносу, утвержденном постановлением Правительства Российской Федерации
 от 28.01.2006 № 47.

К заявлению прилагаются:

Дополнительные документы

Сведения для отправки решения по почте:

Согласие всех лиц, имеющих долю в праве собственности на жилое помещение:

| № п.п. | Ф.И.О. | Реквизиты правоустанавливающего документа, объем площади помещения, принадлежащего на праве собственности | согласен/не согласен | Подпись |
|--------|--------|---|----------------------|---------|
| | | | | |

| | | | | |
|--|--|--|--|--|
| | | | | |
| | | | | |

Результат рассмотрения заявления прошу:

- Выдать на руки в Администрации
- Выдать на руки в МФЦ
- Направить по почте
- Направить в электронной форме в личный кабинет на ПГУ ЛО

(дата)

(подпись)

**Типовая форма жалобы на решения и действия (бездействие) органа,
предоставляющего
муниципальную услугу, а также должностных лиц, государственных служащих**

ИСХ. ОТ _____ № _____

В администрацию
муниципального образования

ЖАЛОБА

Полное наименование юридического лица, Ф.И.О. индивидуального
предпринимателя, Ф.И.О. гражданина:

(местонахождение юридического лица, индивидуального предпринимателя,
гражданина (фактический адрес)

Телефон, адрес электронной почты, ИНН, КПП

Ф.И.О. руководителя юридического лица _____
на действия (бездействие), решение: _____

Наименование органа или должность, Ф.И.О. должностного лица органа,
решение, действие (бездействие) которого обжалуется:

Существо жалобы: _____

Краткое изложение обжалуемых решений, действий (бездействия), указать
основания, по которым лицо, подающее жалобу, не согласно с вынесенным
решением, действием (бездействием), со ссылками на пункты административного
регламента, нормы законы

Перечень прилагаемых документов:

М.П. _____

Подпись руководителя юридического лица,
индивидуального предпринимателя, гражданина

